ČERVEN 2014

ČÍSLO 11.

BOLERAD

ZPRAVODAJ OBČANŮ BOLERADIC

---

20. – 22. Června 2014
Jánské hody Boleradice

Vážení spoluobčané, vážení čtenáři,

čas plyne jako voda a už zde máme další vydání Polehradu, tentokráte v předhodovém letním čase. Hody, toto slovo má pro mnohé z nás velkou váhu, ještě větší však termín „do hodů“. Co vše musíme udělat a zda to vše stihneme, to je otázka, kterou si pokládám denně a denně ji také slyším od vás, občanů, kteří mě oslovujete většinou se stejnou otázkou „stihnete to do hodů“? Jak jistě tušíte, jedná se o dotazy na revitalizaci naší návsi. Pokusím se teď tedy objasnit, co vše je hotovo a jaký bude závěr této akce. Jelikož jste mohli průběh této akce po celou dobu sledovat, není tedy jistě nutné znovu psát podrobný popis prováděných prací. V současné době je dokončena většina práce na této stavbě.

Kanalizace, chodníky, odstavné plochy, zde se přeci jen na chvilku zastavím, abych vyzdvihl pěknou práci, která se podařila díky šikovným rukám kameníků. Oproti, projektem navržených skladeb ze žulových kostek, se tak do těchto ploch podařilo vrátit kus historie, která se zde na Bařině nacházela a to kamenné štípy, ze kterých byla ulice dlážděna. Dále máme dokončeny prostory tanečního parketu, kde byla rozšířena zpevněná plocha. V rámci tohoto prostoru, byl také nově přebudován chodník u hasičské zbrojnice, která se taktéž dočkala opravy v podobě nového podbití, opravy zdí a také výmalby. Za tyto provedené práce bych chtěl poděkovat našim členům JSDH Boleradice, kteří se po vzájemné dohodě postarali o provedení těchto prací. Osazeny jsou také nové stromy, keře a travní plochy. Zbývá nám tedy jen uzavřít práce na komunikaci, které by měly být dokončeny v prvním až druhém týdnu měsíce června, kdy bude položen finální asfaltový povrch a vystavěny zpomalovací prahy. Pokud tedy půjde vše podle plánu, bude první etapa této revitalizace dokončena nejpozději do poloviny června. Vše tedy jak bylo slíbeno v začátku revitalizace „do hodů“. Do hodů bude, jak pevně věřím dokončena i další akce a to rekonstrukce sociálního zařízení v přísálí úřadu městyse.

Probíhající rekonstrukcí by měl být vyřešen dlouholetý problém s odtokem kanalizace dámských a pánských záchodů, která se již nacházela v havarijním stavu. Jelikož výměna kanalizace není jen kosmetickou úpravou, bylo nutné odstranit stávající obklady a dlažby, které budou vyměněny za nové. Změn se dočká i rozložení sanitárního zařízení. Jak jsem uvedl, veškeré práce by měly být dokončeny opět nejpozději „do hodů“. Otočme teď ale list a podívejme se na další záležitosti, které nás čekají a které byly řešeny v uplynulém období. Rekonstrukce chodníku na ulici Dolní Konec. V současné době probíhá výběrové řízení na zhotovitele stavby. Taktéž se mne někteří ptáte, kdy se bude ta či ona strana opravovat. Jak jsem psal již v minulém čísle, bude v letošním roce zahájena rekonstrukce v pravé části směrem na Morkůvky a teprve po obdržení cenových nabídek budeme znát, zdali budou zbývat finanční prostředky i na část levé strany nebo zda bude rekonstrukce této části realizována v dalším roce. Předpokládaný termín zahájení stavby je v půlce července a dokončení do konce srpna tohoto roku.

Zateplení budovy úřadu městyse. Zde byla podána žádost o dotaci do operačního programu životního prostředí (OPŽP). Pokud uspějeme, dočká se náš úřad obměny otvorových výplní, zateplení střechy i fasády. Finanční náročnost akce je vyčíslena na cca 1 800 000 Kč, z toho dotace může tvořit až 90% z celkové částky. Termín zahájení této akce bude odvozen od obdržení dotace. Další žádostí o dotaci, tentokrát z programu JMK, je žádost o dotaci na rekonstrukci sociálních zařízení v naší základní a mateřské škole. Jak již dnes víme, bylo této žádosti vyhověno a dotaci ve výši 105 tisíc jsme obdrželi. V současné době je tak dokončován projekt pro rekonstrukci tohoto zařízení, které se nachází v přízemí školy. V rámci projektu bude mimo jiné vybudován prostor pro postižené osoby se zdravotním omezením a také zázemí pro maminky s dětmi. Abych ale nepsal jen o stavebních úpravách, další informace bude z trochu jiného soudku. Žádostí o dotaci je v letošním roce opravdu dosti. Není se, však čemu divit. Letošní rok není jen rokem volebním, ale především rokem, kdy končí programové období a s ním i poslední možnosti na získání nevyčerpaných dotačních prostředků z EU. Otvírány jsou tak zajímavé dotační tituly, které i v minulosti byly ze strany obcí a měst nejvíce přeplněny. Žádosti o dotaci byly proto podány do dalších programů OPŽP. První z nich je podána v prioritní ose 4. 1. Zkvalitnění nakládání s odpady, projekt „Zavedení separace BRO v městysy Boleradice“. V rámci této žádosti bychom chtěli pořídit kompostéry do všech domácností a dále zařízení na štěpkování. Druhou žádostí z obdobného programu OPŽP v prioritní ose 2. 1. 3. Snížení imisní zátěže omezením prašnosti, projekt „Čisté Boleradice – pořízení zametacího stroje“. Z tohoto programu bude pořízen multifunkční stroj na čištění komunikací. Co se však pod pojmem multifunkční skrývá? Předně je to samostatné zařízení (vozidlo, traktor), na které je možné připojovat různé nástavby. Stroj tak může sloužit nejen pro zametání komunikací, ale například i pro sečení trávy, odklízení sněhu, přepravu nákladů a mnoho dalších prací.

Žádosti o dotaci, ale nejsou vše, čím se zabýváme. Připravovány jsou tak další projekty, které bychom alespoň částečné chtěli v letošním roce uskutečnit. V přípravě je tak projekt dešťové kanalizace v ulici Pekelná, projekt prodloužení vodovodu směrem na Morkůvky pro připojení stavebních parcel, které se zde nacházejí. Vypracován bude nový projekt na dokončení vodovodu Cvrčkov a v neposlední řadě i projekt na druhou etapu revitalizace návsi v Boleradicích. Jak jsem již v minulém čísle avizoval, bude návrh stavebního řešení

návsi poskytnut i vám občanům, abyste se mohli, tak jako v případě první etapy, zapojit a podávat své podněty a připomínky. Předpokládaný termín pro vyvěšení dokumentace je naplánován na přelom měsíců srpen - září. Věřím, že se jistě sejde mnoho zajímavých podnětů, abychom je mohli do této dokumentace zapracovat a přičinit se tak společně o novou podobu středu obce.

Vážení spoluobčané a čtenáři, je jistě ještě mnoho věcí, o kterých by bylo možné psát, dovybavení kancelářské techniky na ÚM, nákup nového křovinořezu pro údržbu veřejného prostranství, pořízení nového kvalitního mopedu pro paní pečovatelku a další…. Za moji osobu, radu i zastupitelstvo městyse mohu říci, že se ze všech sil snažíme, abychom přispívali ke spokojenému životu zde u nás v Boleradicích.

Přeji vám krásné hody a dětem příjemné prázdniny plné pěkných zážitků.

Bohuslav Barek, starosta

Usnesení z 19. zasedání Zastupitelstva městyse Boleradice konaného dne 6.5.2014

Zastupitelstvo městyse Boleradice, které se sešlo na svém zasedání

bere na vědomí:

- zprávu starosty o plnění úkolů z minulého zasedání zastupitelstva městyse
- zprávu starosty o činnosti rady
- zprávu Výboru finančního
- zprávu Výboru kontrolního
- zprávu o probíhající akci „Revitalizace návsi – I. etapa“

volí:

- komisi návrhovou ve složení: Ing. Jiří Zajíc, Ing. Jaromír Sedláček, Milan Novotný

schvaluje:

- program dnešního zasedání ZM
- ověřovatele zápisu: Jan Koráb, Ladislav Horák
- rozpočtová opatření č. 1 a č. 2/2014, která provedla RM
- závěrečný účet městyse Boleradice za r. 2013 včetně zprávy o výsledku přezkoumání hospodaření městyse Boleradice za r. 2013 bez výhrad
- účetní závěrku městyse Boleradice za r. 2013 s výsledkem hospodaření ve výši Kč 3.752.751,89
- návrh na vyřazení majetku ZŠ a MŠ (dle přílohy)
- prodej pozemku p.č. 3483/22 o výměře 31 m2 a části pozemku p.č. 3483/1 o výměře 78 m2 dle GP č. 668-260/2013, zapsaném na LV 10001 v k.ú. Boleradice za cenu Kč 40,-/m2 manželům Antonínu a Vlastě Prokopovým, Boleradice 246
- prodej pozemku p.č.st. 455/2 o výměře 9 m2 zapsaného na LV 10001 v k.ú. Boleradice za cenu Kč 20,-/m2 manželům Petru a Haně Vystoupilovým, Boleradice 158
- prodej pozemků p.č. 293/45 o výměře 73 m2, p.č. 293/98 o výměře 82 m2 a části pozemků 268/1 o výměře 701 m2, p.č. 293/84 o výměře 73 m2 za cenu Kč 40,-/m2 dle GP č. 691-6/2014, které jsou zapsány na LV 10001 v k.ú. Boleradice panu Lukáši Káňovi, Boleradice 58
- záměr na prodej části pozemku p.č. 3484/4 v k.ú. Boleradice
- záměr na prodej pozemku p.č. 4242 v k.ú. Boleradice
- záměr na prodej části pozemku p.č. 4045/131 v k.ú. Boleradice
- záměr na prodej části pozemku p.č. 198/1 v k.ú. Boleradice

neschvaluje:

- záměr na prodej pozemků p.č. 268/12, 293/82 a částí pozemků p.č. 268/13, 268/7, 293/78, 268/11, 293/84, 293/79, 1599/132 v k.ú. Boleradice

zmocňuje:

- starostu k podpisu kupní smlouvy na prodej pozemku p.č. 3483/22 a části pozemku p.č. 3483/1 s manželi Antonínem a Vlastou Prokopovými, Boleradice 246
- starostu k podpisu kupní smlouvy na prodej pozemku p.č.st. 455/2 s manželi Petrem a Hanou Vystoupilovými, Boleradice 158
- starostu k podpisu kupní smlouvy na prodej pozemku p.č. 293/45, p.č. 293/98 a části pozemků 268/1, p.č. 293/84 s panem Lukášem Káňou, Boleradice 58

ukládá:

- starostovi - zveřejnit záměr na prodej části pozemku p.č. 3484/4 v k.ú. Boleradice
- starostovi – zveřejnit záměr na prodej pozemku p.č. 4242 v k.ú. Boleradice
- starostovi – zveřejnit záměr na prodej části pozemku p.č. 4045/131 v k.ú. Boleradice
- starostovi – zveřejnit záměr na prodej části pozemku p.č. 198/1 v k.ú. Boleradice

stanoví:

termín příštího zasedání Zastupitelstva městyse předběžně na čtvrtek 29. 5. 2014 ve 20:00 hod.

Bohuslav Barek, starosta

Výzva

Vlastníkům nemovitých věcí a dalším oprávněným, kteří nejsou označeni v katastru nemovitostí dostatečně určitě

Úřad pro zastupování státu ve věcech majetkových vyzývá vlastníky nemovitých věcí a další oprávněné osoby, kteří nejsou označeni v katastru nemovitostí dostatečně určitě, jak vyžaduje katastrální zákon, aby se přihlásili ke svému vlastnictví uvedené nemovitosti u místně příslušného pracoviště Úřadu pro zastupování státu ve věcech majetkových.

Seznam nemovitostí, jichž se tato výzva týká, je zveřejněna na webu Úřadu pro zastupování státu ve věcech majetkových www.uzsvm.cz v sekci „Nabídka majetku“, v části „Nedostatečně určitě identifikovaní vlastníci“.

Tato výzva je také umístěna na úřední desce úřadu městyse – č. j.: 197/2014.

Upozornění

Poplatky za svoz a likvidaci komunálního odpadu (popelnice), za psa a pronájem pozemků jsou vybírány na Úřadu městyse nebo je lze uhradit na účet městyse číslo: 109024292/0300, variabilní symbol: číslo domu.
Výše poplatku za sběr a svoz odpadu je ve stejné výši, jako v loňském roce:
500,- Kč za osobu
300,- Kč za dítě do konce kalendářního roku, v němž dosáhne věku 6 let a osobu, která dosáhla v příslušném kalendářním roce věku 70 let a více a nevede společnou domácnost s jinou osobou.
Poplatek za prvního psa činí 50,- Kč, za každého dalšího 75,- Kč.
Splatnost poplatků je do 30.6.2014.

Proč třídit

Mnoho je článků, které byly o odpadech napsány. Mnoho je také informací, které se k vám dostávají, a proto je potřebné stále psát o správném třídění a o úsporách, které toto třídění přináší a také o nových věcech, které se v rámci odpadů v našem okolí dějí. Možná si řeknete, že už přeci třídíme, tak co bychom mohli ještě více dělat. A dělat se dá ještě opravdu mnoho. Těm, kteří třídí zodpovědně plastové obaly, papír a sklo patří veliký dík. Nejen proto, že šetří naši přírodu a okolí, ale že šetří i finanční prostředky nás všech. Proč máme takové poplatky a proč nenabízíme bonusy za třídění? Vysvětlení se pokusím v následujících větách objasnit. I my bychom rádi přikročili ke snižování poplatků za odpady, bohužel prozatím to nejde. Náklady na odvoz a uskladnění komunálního odpadu stále neklesají, naopak mírně rostou. Jsou samozřejmě bonusové systémy na snížení poplatků. Tyto systémy však přinášejí nejvíce užitku těm, kteří odpadu tvoří nejvíce. Je sice pravda, že i více vytřídí, ale v konečném důsledku na to doplatí ti, kteří se chovají zodpovědně a produkují odpadu méně. Jak už to bývá, kde se rozdává, tam je potřeba brát a nejlépe co to jde. No a tak jsou různě do obce sváženy PET láhve od všech známých a příbuzných, nebo jsou porůznu plněny bezbarvými kapalinami, papír je pak řádně a úhledně svázaný i s kusem starého železa, aby měl patřičnou váhu. Dalo by se ještě dlouho pokračovat o chytré tvořivosti našeho národa, jak se dozvídám od svých kolegů, kde byl tento systém zaveden. Nelze se tak divit, že jsou poplatky za likvidaci odpadů neustále navyšovány pro nutnost kontroly a přetřídění již vytříděného.

Toto jsou právě ty problémy, na základě kterých nebyl v našem městysy takový systém zaveden. Abychom ale do budoucna zabránili zvyšování poplatků, uskutečnil jsem v letošním roce několik jednání s vedením svozové společnosti Megawaste. V rámci těchto jednání jsme se snažili najít společnou řeč, jak snížit náklady na svoz a likvidaci odpadů. Toto řešení se opravdu podařilo najít a dnes nám tato společnost vyplácí 1 Kč za každý vytříděný kilogram plastu a papíru. Možná si řeknete 1 Kč za kilogram, co to je. Pravdou ale je, že při vytřídění několika desítek tun ročně se tak podaří vrátit do obecní pokladny spolu s dalšími bonusy od EKO-KOMU nemalé prostředky, o které můžou být v dalším roce poplatky za odpad zvýhodněny. I z výše uvedených důvodů tak můžete vidět, že třídění odpadů je opravdu přínosné.

Abychom neustále přispívali ke zlepšení systému výběru, třídění a nakládání s odpadem, připravujeme rozšíření sítě kontejnerů tříděného odpadu o další sběrné hnízdo a to v prostoru ulic Vrchní a Hroby. Dále, jak jsem již uvedl v předchozí zprávě, zažádal náš městys o dotaci z programu OPŽP na pořízení kompostérů. Pokud se nám podaří dotaci získat, budou ještě v letošním roce tyto kompostéry bezplatně zapůjčovány do domácností. Jestli vše dobře dopadne, dojde opět k dalšímu a troufám si říci i výraznému snížení vyvezeného množství komunálního odpadu na skládku. Další odpady, které budou sváženy, jsou hliník, kov a elektrospotřebiče. Nově tedy budou od července poskytovány pytle na hliník a kov, který bude tak jako kartony a papír svážen obecními pracovníky. Možnost odevzdat hliník již sice v naší obci existuje, ale je dostupný převážně pro občany, jejichž děti navštěvují naši základní a mateřskou školu. Samozřejmě stále zůstává možnost odevzdat vše v našem sběrném dvoře. Jak jsem v úvodu uvedl, je toho opravdu mnoho, co se dá o odpadech napsat. Věřím, že alespoň těchto několik informací vám přispěje k rozhodnutí nepřestávat, anebo případně začít úspěšně třídit.

Bohuslav Barek, starosta

Poděkování

Již potřetí proběhla v naší obci v době od 12. do 16. května sbírka v rámci celonárodní akce "Den proti rakovině".

Tak jako v minulých dvou letech tak i letos se sbírka u nás setkala s velkým zájmem našich občanů. Žlutých květinek, které dárci dostávali jako malý dárek, opět nestačilo! Výtěžek sbírky byl předán pověřenému zástupci Ligy proti rakovině, která je už několik let pořadatelem a gestorem sbírky. Takto získané finanční prostředky budou použity k boji s nejzákeřnější chorobou této doby.

Chci tímto poděkovat vám všem, kteří jste do sbírky přispěli a také vedení obce a pracovnicím úřadu městyse za pochopení a pomoc při organizačním zajištění sbírky.

Koráb Jan

SPOLEČENSKÁ RUBRIKA
duben - červen 2014

60 let	Stehlíková Hana, Boleradice 100
	Zouharová Vlasta, Boleradice 180
	Malíšková Lydie, Boleradice 348
	Horák Ladislav, Boleradice 395
70 let	Šiller Jaroslav, Boleradice 221
	Klimeš Vlastimil, Boleradice 53
	Zemánek Jindřich, Boleradice 378
75 let	Novotná Verona, Boleradice 299
83 let	Malčíková Emilie, Boleradice 35
	Ondrušová Ludmila, Boleradice 260
85 let	Sokolářová Marie, Boleradice 81
	Čermáková Milada, Boleradice 115
	Kutálek Theodor, Boleradice 253
87 let	Stehlíková Marie, Boleradice 40
88 let	Vítečková Marie, Boleradice 46
89 let	Sedláčková Marie, Boleradice 189
	Petrášová Josefa, Boleradice 320
94 let	Horáková Marie, Boleradice 26
97 let	Káňa Vladimír, Boleradice 20

Všem jubilantům přejeme pevné zdraví do dalších let!

Marie Klimešová, Matrikářka

Informace ze školy

V druhém pololetí školního roku probíhá ve škole hodně vzdělávacích akcí, ale také se připravuje organizace roku dalšího. S tím souvisí zejména zápisy k základnímu a předškolnímu vzdělávání.

Zápis do 1 ročníku proběhl 3. února a dostavilo se k němu 9 dětí. Další dítě po odkladu školní docházky se stěhuje. Z těchto 9 dětí již jedno zažádalo o odklad, pravděpodobný počet žáků v 1. třídě tedy bude 8. Rodiče mohou požádat o odklad PŠD (povinné školní docházky) do konce května. Také proto se zápis do mateřské školy odsunul až na 12. května. K zápisu přišlo 10 dětí, z toho 7 dětí z Boleradic. Všechny děti budou přijaty. Protože máme informace o plánovaném stěhování, je možné, že v mateřské škole se uvolní ještě místo a budeme moci přijmout další dítě.

V příštím roce se složení pedagogického sboru ve škole příliš nezmění. Bližší informace dostanou rodiče budoucích prvňáčků na přípravné schůzce. Zde také zjistí, které kroužky mohou jejich děti v příštím roce navštěvovat. Ostatní rodiče dostanou informace domů formou dopisu. Moc by nám pomohlo, kdyby se nám odpovědi rodičů vrátily ještě před prázdninami.

Na webových stránkách školy se můžete seznámit s koncepcí rozvoje školy do roku 2019. Najdete ji na www.skolaboleradice.cz pod odkazem Úřední deska – dokumenty. Zde také najdou zájemci další informace o škole, kontakty na školu, zprávy a fotografie z akcí. V době prázdnin, které letos trvají od 28. 6. 2014 do 31. 8. 2014, bude ještě zajištěn provoz mateřské školy, a to od 30. 6. do 11. 7. 2014.

Ekoškola – Ekotým – Den Země

Naše základní škola je zapojena již od roku 2006 do mezinárodního programu Ekoškola, ve kterém děti pracují vedeny společným mottem: *Pokud dokážete ovlivnit vaši školu, dokážete ovlivnit i svět kolem sebe.* Jedná se o vzdělávací program, jehož hlavním cílem je, aby žáci snižovali ekologický dopad školy a svého jednání na životní prostředí a zlepšili životní prostředí ve škole i v okolí.

Žáci pracují po celý rok v Ekotýmu, do kterého se na začátku roku přihlásí. Nejen Ekotým má však na starosti prostředí školy – ten „jen“ promýšlí a připravuje plán činností, analyzuje prostředí školy a předává návrhy i úkoly do tříd. Děti, které do Ekotýmu dochází pravidelně, se tedy učí promyšlené organizaci činnosti již od dětství. Přebírají samostatnost od dospělých členů Ekotýmu, předkládají návrhy a přemýšlí nad jejich realizací. Jako příklad uvedu letošní Den Země v Boleradicích.

Členové Ekotýmu navrhli, abychom se tento den věnovali a pomáhali lesu, vodě a farmářům. Zajímalo je totiž, jak kvalitní voda je v naší obci, co o ní žáci ví a co mohou sledovat. Téma lesa bylo zřejmé – na podzim jsme les vysadili, musíme se o něj postarat, zjistit, jak přežil zimu.

A poslední nápad – farmáři – vznikl asi proto, že se stále častěji mluví o biopotravinách, regionálním zemědělství, ekologickém hospodaření a chování k domácím zvířatům.

Aby se nám podařilo uskutečnit všechny návrhy, museli jsme dobře promyslet, jak na to. Každá skupina zpracovala přípravu k tématu. Museli se zamyslet, jaké kroky je třeba udělat, aby se akce podařila. Poté jsme oslovili učitele, aby si rozebrali stanoviště a pomohli jsme jim nachystat pomůcky. Protože více práce leželo na dospělých, Ekotým přislíbil pomoc s dalšími úkoly – posekat trávu kolem lesa, natřít stromky, pomoci panu farmářovi s rámky.

Den Země jsme pořádali 23. 4. Ráno jsme se sešli v tělocvičně, kam dorazili také farmáři z Ovčích teras nad Němčičkami. Dovezli dětem čerstvou zeleninu, domácí pečivo i s pomazánkou a hlavně živou ovečku. Tu si všechny děti doslova zamilovaly. Od farmáře se dověděly také o tom, co všechno se na farmě musí udělat, jak se stará o ovce a další zajímavosti. Děti pak ochutnaly výrobky, také domácí ovčí, kozí a kravské sýry, které přivezla paní Vystoupilová. Další program jsme měli připraven na stanovištích v okolí Boleradic. Byl velmi pestrý, obsahoval hry i praktické činnosti, pracovní listy, pozorování a úkoly. Jedním z nich byl odběr vody u rybníka a pod obcí u letiště. Tyto vzorky jsme pak ve škole podrobili testu na dusičnany a dusitany. Výsledek byl výborný: ve vzorcích od rybníka bylo minimální množství obou látek (na barevné stupnici vždy 0). V potoku pod obcí pak dusičnany opět minimálně, dusitany v množství 0,2 mg/l., což je druhý nejlepší stupeň. Věříme, že tento dobrý výsledek je zdůvodněn nejen životaschopností krajiny (samočistící schopnost rostlin v okolí potoka), ale také šetrným chováním obyvatel Boleradic, kteří do potoka nevypouští saponáty a hnojiva. Určitě se také projevilo to, že v okolí potoka nejsou pole, která by byla ošetřována agresivními chemickými látkami, které se následně splavují do vody. Protože však testování probíhalo na jaře a zemědělská sezóna je před námi, provedeme testování ještě na konci školního roku a také na podzim. Nejsme však vybaveni chemickou laboratoří a proto jsou naše odběry jen na úrovni akvaristického testování. Pokud by nás zajímaly přesnější údaje, museli bychom oslovit hygienickou stanici.

Práce Ekotýmu je tedy nejen zajímavá, ale také užitečná. Nyní se připravujeme na obhajobu titulu Ekoškola, protože jej máme zapůjčený pouze na dobu dvou let. Jestli se nám to podaří, udělají si ti nejaktivnější členové výlet do Prahy na přebírání titulů. Držte nám pěsti.

Milena Emmerová, ředitelka Zš

Akce a soutěže ve škole

V uplynulých měsících nás ve škole čekala řada soutěží a také celodenní výlet.

Měsíc únor se nesl v duchu školního kola recitační soutěže. Všichni žáci si vybrali básničku, kterou se naučili a přednesli před svou třídou. Z každé třídy byli vybráni tři nejlepší žáci. Z řad prvňáčků bylo vybráno dětí více, protože jde o nejpočetnější třídu. Ti pak dále postoupili do školního kola soutěže. Porota neměla vůbec lehký výběr. Proto se nakonec rozhodla udělit v 1. kategorii dvě 1. místa, a to Kristýnce Jamborové a Denisce Kleinové. Na 2. místě se umístila Ellenka Hochmanová a 3. místo obhájil Václav Stehlík. V 2. kategorii se na 1. místě umístil Ondřej Málek, druhá místa byla opět dvě a obhájily jej Míša Zoubková a Anička Hladníčková. Na 3. místě se umístil Božík Barek. Ve 3. kategorii pak byla opět dvě 1. místa, na nichž se umístily Kamila Zoubková a Lucie Pilátová. Na 2. místě se umístil Jakub Jambor. O 3. místo se podělil Petr Plevač s Anetou Korábovou.

Ti nejlepší recitátoři, kteří se nebáli, nebo se jim podařilo posbírat odvahu, se vydali, na recitační soutěž Aprílové básnění v Kloboukách u Brna. Na soutěži se sešly děti ze základních škol z Velkých Pavlovic, Klobouk u Brna, Boleradic, Brumovic a Krumvíře, takže konkurence byla velká. Z našich dětí se zde umístila Amálka Ježorková, a to na krásném 3. místě.

Tímto naše recitování ještě neskončilo. V úterý 27. května proběhne v místním divadle Regionální recitační soutěž, na kterou se sjedou i školy z našeho okolí. Soutěž podpořilo mnoho našich dodavatelů a příznivců, na děti čekají pěkné ceny.

V měsíci dubnu proběhla soutěž ve zpěvu a hře na hudební nástroj „O boleradský džbánek“. Z 1. třídy se na 1. místě umístil Tadeáš Klimeš, na 2. místě Jakub Cvan a na 3. místě Sabina Žemličková. Z 2. a 3. třídy obhájila 1. místo Amálka Ježorková, 2. místo Božík Barek a na 3. místě se umístili Filip Kokeš a Marek Vintrlík. Mezi nejstaršími dětmi si vyzpívala 1. místo Markéta Svobodová, 2. místo Kamila Zoubková a 3. místo Jakub Jambor. Na klavír nám pak zahrála Barbora Stehlíková.

Měsíc květen se dále nese v soutěžním duchu. Tentokráte v duchu Ekoolympiády. Z 2. a 3. třídy se nejlépe umístili Amálka Ježorková, Anička Hladníčková a Božík Barek. Ze starších žáků měli nejlepší výsledky Lucie Pilátová, Kamila Zoubková, Markéta Svobodová a Pavel Novotný. Někteří vybraní žáci se v úterý 20. 5. vydali reprezentovat školu na oblastní Ekoolympiádu v Újezdu u Brna. Několik žáků se také vydalo na plavecké závody do Hustopečí.

V pátek 2. května jsme vyrazili se školáky na celodenní výlet do Brna. Dopoledne jsme se zúčastnili výukového programu „Půda není nuda“ na Lipce – školském zařízení pro environmentální výchovu. To nabízí výukové programy pro děti zaměřené na ekologii. Žáci se zde dozvěděli, jak vzniká půda, co obsahuje, kdo v ní žije a proč je nenahraditelná. Mohli si sami zabádat v půdě a vyzkoušet několik pokusů, které dětem dokázaly, že je v půdě přítomný vzduch a voda. Po asi tříhodinovém programu jsme se přesunuli na hrad Veveří, kde jsme si vyslechli výklad průvodce a hrad si pečlivě prohlédli.

Helena Baxantová

Školní akademie

V neděli 18. května se uskutečnilo dlouho očekávané a horlivě připravované školní představení, uspořádané již tradičně ke Dni matek a rodiny, tentokrát na téma Cestování. Společně se Zikmundem a Hanzelkou jsme se vydali téměř na cestu kolem světa. S 1. ročníkem jsme letadlem obletěli Antarktidu, Čínu, Afriku.

Do Ameriky, na Hawai, do Ruska a naší rodné zemičky jsme se vydali zase s mateřskou školou jako námořníci. 2. a 3. ročník nás zavezl do Afriky za krokodýly. S nejstaršími žáky naší školy jsme cestovali do budoucnosti ve Stroji času, na které se podílel Pavel Novotný jako autor.

Nechybělo ani vystoupení národopisného kroužku Polehrádek s pásmem Cestička ze školy a s našimi nejkrásnějšími orientálními tanečnicemi, jak pronesli Zikmund a Hanzelka v průvodním slovu, zase na karnevalový průvod do Brazílie do Ria de Janeira. A na závěr nás do Irska zavezla Markéta Svobodová, která nám zahrála na klarinet Valčík na rozloučenou. Věříme, že všem se naše vystoupení velmi líbilo a byli spokojení a odcházeli s hřejivým a blahým pocitem na duši.

Hana Cvanová

Jaro ve školce

V naší MŠ je stále živo, paní učitelky i děti se během celého školního roku snaží a činí, aby prostředí, ve kterém děti tráví den, bylo co nejpříjemnější. Zdobí si svými výrobky třídu i šatnu, ale mnohem častěji si je odnášejí domů. S některými výrobky pomáhají na tvořivých dílnách jejich rodiče i prarodiče. Téma poslední dílny bylo Jaro a Velikonoce. Všichni se opravdu moc snažili a odpoledne si užili.

Jarní sluníčko nás láká na školní zahradu, kde si děti nejen hrají, ale také pečují o své čtyřnohé kamarády a zkouší si své zahradnické dovednosti. Společně jsme zasadili hrášek a děti dychtivě očekávají první lístečky.

O pohyb v naší školce není nouze, pan Hausner s místním Motoklubem pro nás připravili branné dopoledne, děti byly nadšené a plné zážitků. Pod dozorem zkušených plavčíků absolvuje 15 dětí plavecký kurz.

V měsíci květnu proběhla v místním divadle školní akademie, děti se na ni připravovaly, obepluly na lodi celý svět a nakonec se vrátily do naší školky. Děti měly pro své maminky připravené dárky z keramické hlíny, které si samy vyrobily.

Do konce školního roku nás ještě čeká výlet do Klobouk se spaním pod rozhlednou na Nedánově a rozloučení s předškoláky.

Milena Emmerová

Senioři čtou dětem

Je to více než rok, kdy v Boleradicích probíhalo *Setkání rodáků* a školu navštívili nejen místní, ale také rodáci, žijící mimo Boleradice. Vzpomínali s nostalgií na školní zážitky, výzdobu a vybavení tříd, bývalé učitele… To nás (učitelský sbor) přivedlo na myšlenku přivést seniory do školy častěji a předat jejich vzpomínky i životní moudrost našim žákům.

První pokus – uspořádat ve škole Den pro seniory – se nezdařil podle našich představ. Účast byla slabá, i když energie jsme na přípravu akce vynaložili habaděj. Proto jsme přemýšleli, jak být konkrétní, s čím užitečným a přitom nenáročným přijít za seniory. Do budovy školy chodí pravidelně cvičit, ale můžeme jim poskytnout také nějakou praktickou pomoc? A jak oni mohou promlouvat k žákům, byť ještě menším, čím je mohou zaujmout? Tady se nakonec nápad objevil snadno. Kampaň Česko čte dětem je mediálně propagována, většina diváků TV stanic už o ní slyšela. Proč ne tedy Senioři čtou dětem? A jak jsme si s naší verzí poradili? Vytipovali jsme desítku seniorů, které jsme následně oslovili a nabídli jim termíny, ve kterých by mohli přijít do školy. Většinou se jedná o jedno pondělí v měsíci. V ten den jsou žáci rozděleni do spojených tříd (jak se ostatně také vyučují) – na mladší (1. – 3. třída) a starší (4. – 5. třída). Senioři si připraví dvě ukázky ze svých oblíbených dětských knih.

Četba trvá většinou asi 20 minut, zbývající čas probíhá beseda nejen o knížce. Besedu moderuje vyučující učitel, ale většinou je velmi spontánní. Děti se

dokáží ptát, komunikují s dospělou osobou bez zábran, ale zdvořile a slušně. Rázem se čtení mění na výuku komunikačních kompetencí, děti se dozví o dětství i školních letech seniorů, besedy bývají velmi příjemné. Každý senior nemá dar vyprávění a s tím se také počítá – pokud beseda vázne, učitel pomalu povídání ukončí, nechá čtenáře rozloučit se s dětmi a sám už vyučovací hodinu „dotáhne“.

Takto tedy proběhlo již 9 setkání a děti se těšily na každé další. Že se přitom seznámily s knihami a byly vybízeny k vlastnímu čtenářství, to je vlastně jen dalším přínosem těchto setkání. Škola tím získala zajímavé „přednášející“ a pro seniory to bylo nejen setkání, na které se museli připravit, ale i vítaná změna v jejich každodenním stereotypu. Další akci jsme pro ně připravili na zimní měsíce – uspořádali jsme počítačové kurzy pro seniory. Zatím vyučuje dospělý lektor, ale v příštím roce jsou připraveny lekce seniorů s žáky. V těch snad budou moci děti předat seniorům vlastní vědomosti a zkušenosti na oplátku za zajímavá setkání s nimi a s knihou.

Milena Emmerová

Jarní sportování na škole

Pěkné jarní počasí umožnilo využívat sportovní zařízení Jednoty Orel – kurty za divadlem a fotbalové hřiště Sokola. Je to výborné zpestření tělesné výchovy a kroužku sportovních her. Žáci jsou zde spokojeni a rádi využívají této nabídky a možnosti.

V březnu se uskutečnil turnaj v přehazované, ten probíhal v tělocvičně. 4 družstva zápolila v této, po vybíjené čím dál více oblíbené, míčové hře. Výborně míč ovládají žáci Petr Plevač, Jarek Šimbera, Bára Stehlíková, Matyáš Brychta, Marek Vintrlík a Filip Kokeš.

V dubnu probíhaly v rámci dopravní výchovy jízdy zručnosti na kole. Nejlepší žáci se pak zúčastnili soutěže mladých cyklistů v Hustopečích. Naši školu reprezentovali tito žáci: Kamila Zoubková, Lucie Pilátová, Jarek Šimbera a Petr Plevač. Soutěžilo se na novém dopravním hřišti na Lipové a sešlo se tam 10 škol. Po celé dopoledne se žáci snažili úspěšně zvládnout 4 disciplíny – testy pravidel silničního provozu, jízdy podle pravidel (křižovatky za účasti policie), jízdy zručnosti a ovládání kola a znalosti z první pomoci, ověřované zdravotní sestrou z nemocnice. Umístili jsme se na 8. místě.

V květnu jsme se zúčastnili plaveckých závodů 3. tříd v Hustopečích, na které se přihlásilo 23 škol s 90 soutěžícími. Naši školu reprezentovali žáci Brychta Matyáš, Vintrlík Marek, Hladníčková Anna a Zoubková Michaela. Všichni se snažili ze všech svých sil. Nejprve plavali 25 m libovolným způsobem, potom se plavala štafeta 4 x 25 m. Nejlépe se dařilo našim chlapcům, z 40 závodníků se umístili na 24. místě (Brychta) s časem 30,3s a 26. místě (Vintrlík) s časem 30,8 s. Ve štafetě jsme skončili na 19. místě. Bylo to velmi fyzicky náročné a tak jim děkujeme za reprezentaci.

V průběhu května jsme se také připravovali v hodinách TV na atletické závody – vytrvalostní běh, běh na 50m a 60m, skok daleký a hod kriketovým míčkem. Čeká nás ještě atletická olympiáda a tenisové hry. Pozvánku máme i na atletickou olympiádu ve Velkých Němčicích, kam se už těšíme.

Chtěli bychom poděkovat také pořadatelům branně-sportovního dopoledne, které proběhlo na fotbalovém hřišti. Ti připravili pro naše žáky zajímavá stanoviště za účasti Motoklubu Boleradice, hasičů z Břeclavi a Hustopečí a Krajského sdružení válečných veteránů, jimž „velel“ pan Drahomír Hausner.

Takže jsme stále v pohybu. Hodně se dnes diskutuje o tom, že děti jsou obézní a mají málo pohybu. Z našeho pohledu se snažíme o to, aby se každý žák, který má trošku zájem, mohl ve škole hýbat a „vyřádit“, jak potřebuje. Spíše se zamýšlíme nad některými svačinkami, za které by se nemusel stydět dřevorubec a které ovoce či zeleninu ani neviděly. Ovšem služby výživového poradce již poskytovat nemůžeme.

Mgr. Pavel Kabela

Branně-sportovní dopoledne

V letošním roce jsme se rozhodli připravit dětem z Boleradic branně-sportovní dopoledne s cílem vytáhnout děti od počítačů a školních lavic do přírody, trochu je rozpohybovat, vyzkoušet jejich zručnost, obratnost a soutěživost. A proto jsme v pátek 25. dubna 2014 na hřišti TJ Sokol zorganizovali branně-sportovní dopoledne pro děti MŠ a ZŠ Boleradice, ale i pro ostatní děti, jejich rodiče, prarodiče.

Připravili jsme řadu stanovišť, kde měly děti možnost prokázat svoji zručnost, zdatnost. Střelba ze vzduchovky, hod na cíl, zdravověda, překážková dráha, lanová dráha, pátraní po věcech v terénu, to vše bylo připraveno pro naše děti.

Ukázka hasičské techniky, kterou používají profesionální hasiči v Hustopečích a v Břeclavě byla v neustálém obležení. Další překvapení pro děti jsme připravili ve spolupráci s panem Blanářem – ukázka opravdového kolového obrněného transportéru, který donedávna používala naše armáda. To bylo podle slov dětí a některých dospělých dalším příjemným a nečekaným překvapením, někteří tatínci při té příležitosti zavzpomínali na vojenskou základní službu.

Zástupci Motoklubu Boleradice připravili pro děti ukázku motocyklů a jako tečku ukázku kaskadérského vystoupení, kterou předvedl bravurně a profesionálně Olda Stehlík. V závěru děti obdržely drobné dárkové předměty a účastnický list. Akci pro děti připravil Motoklub Boleradice ve spolupráci s Krajským výborem sdružení válečných veteránů, Městysem Boleradice, MŠ a ZŠ Boleradice a dobrovolníky z řad občanů.

Dovolte mi, abych jako člen přípravného týmu poděkoval všem, kteří se na této vydařené akci podíleli. Zejména však TJ Sokol za vytvořené zázemí pro naši činnost, HZS JmK za ukázku hasičské techniky a výzbroje, panu Blanářovi za zapůjčení a ukázku obrněného transportéru OT 64 (SKOT), členům Motoklubu za přípravu, provedení, zabezpečení celé akce a poutavé kaskadérské vystoupení. „Sestrám v akci“ z brněnské fakultní nemocnice za zdravotnickou osvětu pro naše nejmenší, panu starostovi za pomoc a podporu. Nemohu opomenout i účast zástupců naší armády, kteří se rovněž na dopoledni podíleli. Jaké bylo dopoledne a jak se vydařilo??? Počasí nám přálo. A to ostatní – to posuďte sami na fotografiích, já jsem přesvědčen, že po zhlédnutí fotografií si vlastní názor uděláte (viz. odkazy níže). A co napsat závěrem? Překvapení! Zejména těch příjemných není nikdy dost, ale už teď můžeme říci, že další se již chystají. Vyčkejte, zastavte se a uvidíte – nechte se překvapit.

Fotografie najdete na těchto odkazech:
http://mesbol.rajce.idnes.cz/Branne_250414_MKB
http://mesbol.rajce.idnes.cz/Branne_250414_skola
http://mesbol.rajce.idnes.cz/Branne_250414_skolka

za realizační tým – Drahomír Hausner

Slunečná sobota

Slunečná sobota 10. 5. byla jako dělaná pro malé soutěžní klání v malování křídami na silnici s názvem " Malovaný svět" v ulici Kloboucká pořádaná OS Nedánov. Děti si vybraly téma své práce a pod pečlivým dohledem slečny porotkyně Štěpánky Veselé mohly začít malovat své práce. Také malé děti s rodiči měly své pohádkové téma a malování jim šlo moc dobře. Muselo se přesto rozhodnout o umístění.

V kategorii mladších žáků

1. místo Ellen Hochmanová
2. místo Tadeáš Klimeš
3. místo Michaela Zoubková

V kategorii starších žáků

1. místo Kristýna Čechová
2. místo Klára Jamborová
3. místo Kamila Zoubková

Děti dostaly dobroty v podobě sladkostí a hračku pro dlouhou chvilku. Všem děkujeme za účast a rodičům za podporu.

Za OS Nedánov - Jitka Zoubková

Zájezd rodičů a dětí na Slovensko

Občanské sdružení Nedánov uspořádalo zájezd na Slovensko pro rodiče a děti v termínu 24. -25. 5. 2014. Naší cílovou destinací bylo okolí Liptovského Mikuláše. První den jsme v průběhu cesty při zastávce navštívili hrad Strečno nedaleko Žiliny. Cesta k hradu byla krátká, ale pěkné ostrá. Všichni jsme dorazili včas a se zájmem sledovali prohlídku hradu spojenou s hudebním vystoupením. Cestou k autobusu jsme se podívali na klasickou středověkou slovenskou vesnici a doplnili energii (každý dle vlastního uvážení). Poté následovala druhá část cesty do Liptovského Mikuláše. Po příjezdu jsme se rychle ubytovali a s velkým zájmem a očekáváním přesunuli do Aquaparku Tatralandia (největší na Slovensku), kde jsme strávili celé odpoledne ve velmi příjemném relaxačním prostředí termálních lázní. Vzhledem k množství bazénů a atrakcí se vyřádily jak děti, tak i dospělí účastníci zájezdu. Po výborné večeři jsme po skupinkách začali objevovat okolí ubytovny a postupně v přilehlých obchodech doplňovali zásoby na další náročný den. A jak to bylo s načatým večerem??? Tak to už nechám na fantazii čtenáře a hlavně na účastnících zájezdu. Nemějte obavy, žádné senzace se nedozvíte, někdo odpočíval a někdo v klidu sedl ke sklence dobrého moravského vínka.

Druhý den po snídani jsme vyrazili do překrásné „Demänovské doliny“, kde jsme navštívili „Demänovskú jaskyňu slobody“. Jeskyně byla velmi pěkná, moc se nám líbila. Je pravda, že náš průvodce byl poněkud svérázný (někteří si mysleli, že žije v jeskyni od jejího objevení), ale všichni jsme se nakonec úspěšně dostali na povrch a našemu průvodci poděkovali za prohlídku. Jen těch schodů co jsme absolvovali, něco přes devět set. Ale byl to zážitek. Poté jsme se přesunuli na oběd do Liptovského Mikuláše. Řada z nás litovala, že nemůžeme zůstat déle, tak třeba někdy příště. Přibližně 14 km od Liptovského Mikuláše ve vesničce Svätý Kríž jsme na cestě domů navštívili **Dřevěný artikulární evangelický kostel**, který patří k největším dřevěným stavbám v Střední Evropě. Kostel je posledním, nepochybně nejvýznamnějším uměleckým projevem slovenské dřevěné církevní architektury.

A to už jsme na zpáteční cestě na naši milovanou Moravu. Cestou jsme si udělali přestávku na salaši „Krajinka u Ružomberka“, kde jsme si prohlédli výstavu historických traktorů, ochutnali a nakoupili tradiční sýrové a domácí pekařské výrobky. Řekl bych, že to byla taková velmi příjemná tečka na závěr našeho putování po malebném středním Slovensku. Do Boleradic jsme dorazili v neděli večer, příjemně unavení a plní dojmů a zážitků. A nutno přiznat, že už teď plánujeme podobnou akci někdy příště a chtěli bychom navštívit další známá, případně méně známá místa našich sousedů. Je jen na Vás, jestli se k nám příště přidáte, srdečně Vás zveme.

Drahomír Hausner

Činnost členů včelařského kroužku v průběhu školního roku

Ve školním roce 2013/2014 máme ve Včelařském kroužku mládeže 16 dětí, rozdělili jsme se na dvě skupiny podle věku dětí.

Už víme, jak včelky přikrmovat, aby přežily zimu, jak je léčit, aby byly v dobré kondici. Umíme stloukat rámky, poznáme, pod kterými víčky jsou v buňce schovaná miminka dělnic, trubců a také nová matka. Jinak zavíčkované jsou zásoby medu. Podle barvy pylových rousek na nožičkách včel poznáme, kde byly na pastvě. Pozorovali jsme také části včely v mikroskopu. Učíme se včelařsky významné byliny a dřeviny, také z kterých květů včelky nosí pouze pyl a z kterých nosí nektar, a že třeba z lesa nosí medovici. Včelařské pomůcky nám také nejsou cizí, děkujeme panu Havránkovi, že nám umožní projít si jeho prodejnu a podívat se na různé potřeby, které ještě nemáme, a poví nám, na co se používají. Je toho hodně, co zejména starší a zkušenější znají o přírodě a včeličkách.

Začátkem května se zástupci kroužku zúčastnili soutěže Zlatá včela v Adamově. Obstáli jsme podle našich vedoucích výborně – hodně bodů jsme získali ve včelařské praxi, včelařské pomůcky také poznáme, ale rostliny byly letos těžké. Museli jsme znát obě jména, kdy kvetou a co z nich včely využívají.

Nyní nás čeká praxe na včelnici, vytáčení chutného školního medu v novém medometu. Včeličky nemají prázdniny, tudíž členové kroužku se scházejí podle potřeby i v červenci a v srpnu.

Miroslava Vavriková

Včely a včelaři

O užitečnosti těchto dvou subjektů dnes snad nikdo nepochybuje. Bez včel by nebyl nejen sladký med a jiné včelí produkty, ale zejména opylení květů, tedy ani úroda různých produktu sloužících lidem. Dnešní včely již nejsou schopné žít bez pomoci včelařů. V současnosti existuje tolik nepřátel včel (nemoci, vliv a činnost lidí), že bez léčení včelařů by již nepřežily. A včelařem nechce či nemůže být každý. Včelaření je osobní záliba i prospěšná činnost pro většinu populace a za příznivých podmínek může být i finančním přínosem pro jedince, pro společnost je nenahraditelné.
Naše včelařská organizace má bohatou minulost i činnost. V současné době sdružuje 22 členů z Boleradice, Horních Bojkovic a Brumovic - místních je nadpolovina. Dohromady chovají 550 včelstev, z toho u nás máme ani ne polovinu, což však je dostačující.

Je chválihodné, že již delší dobu při naší škole pracují mladí včelaři a jejich kroužek je velmi aktivní, neboť se o nich ví v celé republice.

Vedení našich včelařů pečuje především o zdravotní stav včelstev. Pro členy to je celoroční práce neboť včely to potřebují. Nejnáročnější je zimní léčení včelstev a to v celé základní organizaci obětavě provádí pan Nádeníček. Včelaři se také starají o tzv. „včelí pastvu“, tedy především o výsadbu včelařských dřevin i rostlin. Těch loni vysázeli na pět desítek, většinu z nich na budovaném Památníku Viléma Mrštíka v Helenčině údolí. Tam také instalovali maketu Vilémova vylepšeného úlu a letos je díky ochotě některých členů doplní o další. Organizace se také podílela na budování památníku, který má být malým včelařským stánkem a zastávkou pro turisty i další návštěvníky.

Léčení včel se v naší republice provádí šetrně jak pro včely tak, pro konzumenty medu, což je opakem v zemích, z níž se k nám med dováží. Ten je sice lacinější, ale zdravotně závadný. A překupníci jej ještě dále znehodnocují přidáváním různých laciných příměsí. Náš med je ve světě žádaný, přesto se k nám dováží méně kvalitní jen proto, že je levnější. Nicméně naši někteří včelaři svůj med prodávají pod cenu naší průměrné, která je i tak nízká.

Jsem si vědom, že rada od včelaře se může jevit nedůvěryhodná, ale jediný způsob jak koupit kvalitní med za dobrou cenu zaručí spolehlivý včelař. Medy jsou různé, závisí to především na přírodě, počasí, jak včelař jej nechá „vyzrát v úlech“. U nás je velice preferovaný lesní med proti květovému. Má sice jiné složení, je tmavý a včely jej sbírají na jehličnanech z výměšků mšic, které sladkou mízu získávají nabodáváním konců jehličí. Náš květový med včely sají jako sladký nektar z mnoha tisíc květů stromů i rostlin, což není vůbec méně kvalitní jak ten z lesů. Ten je protěžován proto, že je u nás hodně jehličnatých lesů, které dokáží dát velké množství nektaru. Jde tedy více o obchodní záležitost. Oba medy závisí na počasí a přírodních podmínkách, což ovlivňuje chuť a vlastnosti medu, pokud není „pačokován“.

V posledních letech byly v naší oblasti výnosy medu velmi dobré, ale ten loňský rok byl velice špatný.

Bude tedy rok 2014 příznivější pro včely a včelaře? Umoudří se počasí?

Jan Horák

Evropská unie a oškeruše

Před deseti lety, tehdejší vedení městyse Boleradice, na paloučku u místního hřbitova, který se měl stát meditačním prostorem, vysázelo strom oškeruše. Jak upozorňuje u ní stojící informační tabulka, stalo se tak 1. 5. 2004, při příležitosti vstupu naší republiky do Evropské unie. Aktéři tím chtěli vyjádřit radost i naděje, které v té době měla většina našich občanů v budoucí Evropu.

Tento strom Slovácka, kterým oškeruše je, tak stále připomíná a bude připomínat tyto skutečnosti a zároveň patrně je jediným stromem toho druhu i záměru u nás. Na katastru obce je několik oškeruší, z nichž jedna je dokonce památným a chráněným solitérem pro svoje stáří a majestátnost. Snad i proto tato skutečnost ovlivnila takový výběr, ve snaze mít dva významné stromy, z nichž jeden oslavuje naše připojení k evropskému společenství.

Jan Horák

Historie a současnost

V poslední době se mě nezávisle na sobě několik místních občanů ptalo na aktivity kolem válečných veteránů v Boleradicích. Ptali se mě, co mě k tomu vede, co s toho mám, proč to vlastně dělám, respektive děláme. Odpovědět na řadu těchto otázek je někdy velmi složité. Proto bych chtěl jen ve stručnosti těmito řádky věci ozřejmit. Předně moje profese je zaměřena tímto směrem a stala se i mým koníčkem. Pokud se podíváme na noviny, internet, poslechnete rádio, televizi tak dnes a denně slyšíme o nějakých válečných konfliktech, zabíjení apod. Někteří říkají je to daleko od nás, je tomu opravdu tak??? Ne nebojte se, nechci strašit a nejsem ani válečný štváč, právě naopak, vím velmi dobře, že klid a mír není samozřejmou záležitostí. Proto si velmi vážím všech těch, kteří bojovali a bojují za mír. Rozhodně se nechci široce rozepisovat a řešit celosvětové dějiny. Stačí, když uděláme exkurzi do Boleradic. Máme zde pomníky padlých v obou světových válkách, pomník padlého „Nikitěnka“ (momentálně v dosti neutěšeném stavu). Myslím si, že je dobré postarat se o tyto připomínky lidského utrpení a strádání, a když už ničím jiným alespoň určitou péčí a úctou k památce těchto padlých. Proto jsem rád, že ve spolupráci s radou městyse provádíme postupnou zahradní úpravu u obou pomníků padlých v obou světových válkách. Začali jsme u pomníku pod kostelem, a v září budeme po dohodě s panem farářem Mgr. Zbožínkem pokračovat i u pomníku naproti škole. Ve spolupráci s Motoklubem a městysem chceme letos ještě uvést do důstojného stavu pomník „Nikitěnka“ a jeho nejbližší okolí. V listopadu, kdy budeme pořádat vzpomínku na válečné veterány, představíme veřejnosti zrestaurovaný prapor „Spolku vojenských vysloužilců v Boleradicích“. Samozřejmostí je i pořádání vzpomínkových akcí, ale v neposlední řadě se chci ve spolupráci s ostatními spolky, sdruženími, školou a jednotlivci věnovat i akcím zejména pro mládež a její všeobecný rozvoj. Jen pro připomenutí v nedávné době jsme vysadili „Lípu pro veterány“ a to 11. 11. 2011 v 11.00 hod. a v rámci projektu „Růže pro veterány“ jsme připravili vystoupení Vojenského uměleckého souboru Ondráš v Boleradicích. Jsem přesvědčen o tom, že máme na čem stavět, a že je potřebné zejména mladé generaci tyto dějinné jevy a události neustále připomínat. A co napsat závěrem? Snad jen to, že jsem velmi rád, že některé věci se daří postupně realizovat a to i za přispění občanů Boleradic.

Drahomír Hausner

Kultura a dotace v roce 2014

Jihomoravský kraj patří v oblasti podpory kultury dlouhodobě k nejštědřejším krajům v ČR. Ti, kteří jsou za podporu kultury v kraji odpovědní, si uvědomují, že právě náš kraj je mimořádně bohatý nejen, co se týká počtu památek na jeho území ale také množstvím aktivit v oblasti tzv. živé kultury. Stále ještě živé tradice folklorní, bohatá činnost různých kulturních spolků a uskupení, hudební a divadelní festivaly a přehlídky či tzv. nemateriální statky tradiční lidové kultury zapsané na seznamu UNESCO - to vše si zaslouží pozornost a podporu. A že se těmto aktivitám podpory ze strany kraje skutečně dostává, o tom svědčí několik následujících čísel:

- v letošním roce bylo v rozpočtu kraje vyčleněno pro dotační programy v oblasti kultury celkem 12.450.000,-Kč
- odbor kultury obdržel v řádném termínu 336 žádostí o podporu (dotaci)
- nejvíce žádostí (238!) bylo podáno v rámci dotačního titulu Podpora projektů v oblasti kultury (tzv. živá kultura)
- v této oblasti bylo podpořeno celkem 131 žadatelů a to částkou v celkové výši 4.487.000,- Kč
- v oblasti péče o nemovité památky obdrželo dotaci 56 žadatelů - celkem 6.419.000, -Kč
- na restaurování movitých památek (např. sochy, obrazy) bylo poskytnuto 1.078.000 Kč celkem 18ti úspěšným žadatelům

Rozhodování o tom, které projekty, aktivity, akce apod. budou podpořeny, není jednoduché. Vždyť žadatelé požadovali téměř trojnásobně více, než umožňuje částka v krajském rozpočtu!

V oblasti kultury byly podporovány zejména projekty tradiční a projekty nadregionálního významu. Je příjemné, že mezi tyto vybrané aktivity byl zařazen i 8. ročník divadelní přehlídky "Jarní sešlost 2014" u nás v Boleradicích.

Další dobrou zprávou je skutečnost, že naší farnosti byla přiznána významná dotace na restaurování obrazu sv. Martina. Zajištění a především zaplacení této odborné opravy (restaurování) nebude tak ležet jen na bedrech obce a farníků.

Na závěr lze tedy konstatovat, že bez každoroční krajské podpory by se kultuře na jižní Moravě obtížně dýchalo. V dnešní složité době, kdy dříve štědří sponzoři obracejí každou vydělanou korunu, je každá pomoc vítaná. A spoléhat jen na omezené možnosti obecních rozpočtů by bylo přinejmenším krátkozraké!

Jan Koráb – člen krajské Komise pro kulturu a památkovou péči

Pomozte nám splnit sen

Toto heslo se zrodilo mezi boleradickými ochotníky v roce 2002. Důvodem byl neutěšený stav bývalého kina, ve kterém se divadlo tehdy hrálo. Budova dosloužila, nevyhovovala již v žádném ohledu. V září 2002 nastoupila stavební firma. Tomu pochopitelně předcházela řada jednání, příprav. Díky organizaci Orel a poslanci Ladislavu Šustrovi se podařilo získat několikamilionovou dotaci na rekonstrukci a dostavbu budovy. Pod heslem Pomozte nám splnit sen, vybrali mezi sebou nemalou částku také divadelníci a místní občané.

Nakonec se sen splnil. V sobotu 19. 6. 2004 byla budova orlovny - divadla slavnostně otevřena.

Autorem urbanistického návrhu ze Spolku pro obnovu venkova byl ing. arch. Jan Kruml, projektantem ing. Václav Cichra, interiéry řešil ing. arch. Jiří Bradáč.

Prvním divadelním představením, kterým byl provoz budovy zahájen, byly premiéry Strakonického dudáka 3. a 4. července 2004.

Čas letí jako voda, ani jsme se nenadáli a je zde **10. výročí otevření nové divadelní budovy**. V sobotu 31. května jsme si výročí připomněli na slavnostním setkání v divadle. Zaznělo zde také opakovaně blahopřání, které zaslal v roce 2004 divadelníkům jejich přítel, známý herec Stanislav Zindulka:

" Thálie, ta vrtošivá a spanilá Múza, která je boleradickým ochotníkům za jejich kumštýřskou zaujatost, poctivost, obětavost a dělnost tak příznivě nakloněna, má konečně a zaslouženě důstojný stánek. Přeji Vám ze srdce, aby se Vám v něm dařilo a abyste i nadále tak úspěšně lámali vaz!

Myslím, že jsme slova Stanislava Zindulky naplnili. Uplynulých deset let znamenalo pro divadelní spolek řadu úspěchů. A to nejen díky píli a obětavosti nás samých, ale také díky podpoře všech našich věrných diváků, obce, sponzorů… Děkujeme.

Iva Kahounová

Hanácký divadelní máj 2014

28. dubna se Divadelní spolek bratří Mrštíků zúčastnil s komedií Zdeňka Kozáka **Zapeklitá komedie aneb Kdosi brousí nad Paďousy** soutěžní krajské přehlídky Hanácký divadelní máj 2014, konaný v Němčicích nad Hanou. Naši obec i okres reprezentoval úspěšně. Herci si ze závěrečného hodnocení přehlídky odvezli řadu ocenění. Čestná uznání za ztvárnění své role dostali Zbyněk Háder, Dana Veselá, Bohuslava Chalupová, Eva Charvátová, Hana Divišová a Karel Svoboda. Ještě vyšší ocenění - Ceny přehlídky za roli získali Jana Glocová, Jan Koráb a Marek Koráb. Cenu za režii obdržela Alena Chalupová a Cena za kostýmy k našemu divadelnímu spolku doputovala také.

V celkovém hodnocení se soubor umístil na 1. postupovém místě, hned za vítězným divadelním souborem z Brtnice, který byl nominován na národní přehlídku Krakonošův divadelní podzim ve Vysokém nad Jizerou. První postupové místo pro náš soubor znamená velkou naději, že si na národní přehlídce zahraje také (o zařazení souborů na postupových místech rozhoduje pořadatel přehlídky, nejedná se o nominaci).

Tak nám, naši milí příznivci, držte palce!

Iva Kahounová

Popelka aneb Pohádka z babiččiny truhličky

Letošní divadelní sezónu završila v neděli 25. května premiéra pohádky Vlastimila Pešky Popelka aneb Pohádka z babiččiny truhličky.

Příběh Popelky zná snad každý. Existuje spousta variant této oblíbené pohádky - Popelce pomáhá kouzelná víla, babička, jindy sova či holoubci. V naší pohádce jsou Popelčinými rádci a pomocníky kozlík, čuník a slepička. Základní pohádkový motiv však zůstává beze změny: princ se do Popelky zamiluje, hledá ji, zkouší dívkám střevíček, až najde tu pravou...

S mladými začínajícími herci pohádku připravila Iva Kahounová.

Nejbližší repríza pohádky v našem divadle bude **v neděli 15. června v 17 hodin**. Další představení jsou naplánována na podzim.

Přijďte povzbudit a podpořit naše divadelní mládí!

Iva Kahounová

Divadelní dílna 2014

Letošní Divadelní dílna proběhla ve dnech od 21. - 23. března v orlovně - divadle v Boleradicích. Dílny se zúčastnilo 20 dětí z Telnice, Blažovic, Slavkova u Opavy a Žatčan. V pátek děti shlédly představení Kytice. Jednalo se o dvě Erbenovy balady - Polednice a Zlatý kolovrat, které v roce 1972 přepracoval Jiří Suchý. Představení sehráli žáci gymnázia z Velkých Pavlovic.

Režie se ujal jejich profesor pan Kadlec. Poté následovala beseda s herci a seznamovací večer s kytarou. Na kytaru nám přišli zahrát Pavel Svoboda a Vojta Chalupa. V sobotu již v 8,00hodin ráno odstartoval zajímavý, ale náročný divadelní seminář, jehož program připravili lektoři Jurka Háder (člen divadelního spolku Bří. Mrštíků Boleradice, studující JAMU) a pan Radim Koráb z Divadla Koráb. Seminář byl ukončen v neděli ve 14,00hodin a poté ještě účastníci semináře shlédli představení Zapeklitá komedie aneb... v podání místních divadelníků. O tom, že se letošní Divadelní dílna líbila, svědčí dopis jedné z účastnic, který otiskujeme na jiném místě. Všem kdo pomohli s přípravou, nebo se podíleli na přípravě či průběhu Divadelní dílny, upřímně děkujeme.

Hana Samsonová

Divadelní dílna 2014

Jako každý rok i letos pořádala Kulturní rada Orla ve spolupráci s Oblastním předsednictvem svazu Českých divadelních ochotníků, Orel jednota Boleradice a Divadelní spolek bratří Mrštíků v Boleradicích už tradiční Divadelní dílnu.

Akce se účastnilo celkem 18 dětí, několik dospělí a lektoři Jurka Háder a Radim Koráb. V pátek hned po příjezdu jsme byli rozděleni do dvou skupin podle věku na skupinku starších a skupinku ‚maluškých'. Starší skupinka se přesunula na jeviště a maluščí nahoru do přísálí. Následovalo seznamování, hraní nejrůznějších her a obě skupiny také začaly pracovat na svém představení. Příjemným zpestřením programu bylo vystoupení gymnazijního divadelního spolku Krpálek, který nám předvedl vtipné zpracování dvou Erbenových balad Polednice a Zlatý kolovrat podle Divadla Semafor. Po večeři jsme se ještě vrátili do divadla a do pozdních večerních hodin za doprovodu kytary zpívali. Někteří ze skupiny starších dokonce ještě večer nadšeně pracovali na svém vystoupení…

V sobotu už od rána se obě skupiny pilně věnovali přípravě svého programu. Jelikož někteří nás bohužel museli opustit, muselo se jejich vystoupení přesunout už na sobotu. Viděli jsme tedy představení skupiny maluských, kteří nám předvedli, jak to může vypadat ve škole, když přijde nová učitelka nebo nový žák. Představila se i část starší skupiny se scénou z komedie *Zvonokosy*. Celý den jsme zakončili ‚skvělými' špagetami, které byly k večeři. Členové starší skupiny ještě museli podstoupit Theatrolympiadu, kterou se pro ně připravilo družstvo maluských ve školní tělocvičně…

Neděle byla posledním dnem tohoto semináře, takže po tom, co jsme si zabalili věci, jsme opět dorazili do divadla a tentokrát už všichni spolu hráli různé improvizační hry. Odpoledne nám druhá polovina starší skupiny předvedla svoje vystoupení - báseň *Král duchů* od Johana Wolfganga von Goethe. Ještě před odjezdem jsme shlédli představení Divadelního spolku bratří Mrštíků *Zapeklitá komedie aneb Kdosi brousí nad Paďousy*.
Opět jsme si všichni užili spoustu zábavy a také jsme se něco naučili…

Petra Chudáčková, účastnice (a Příšera z balady *Král duchů*)

První světová válka a Boleradice

Žádná válka by se neměla oslavovat, ale každé válečné běsnění se má připomínat jako výstraha.

Ta první světová ve své době byla největším a nejhrůznějším utrpením jak pro účastníky bojů, tak i pro ostatní obyvatelstvo zemí kterých se dotkla, tedy nevyjímaje lidí našeho městyse. Letošní sté výročí jejího vzniku je tedy příležitostí vzpomenout událostí, čím a jak se ta doba dotkla a poznamenala Boleradice. Dnes již je jejím svědectvím pomník, postavený v r. 1926 mužům, kteří v ní ztratili své životy. Je na něm 47 jmen těch, kteří v ní padli nebo na svá zranění těsně po jejím skončení zemřeli, ač byli ve svém nejlepším věku.

Bezprostřední příčinou jejího vzniku se uvádí atentát na rakouského následníka trůnu v Sarajevu dne 28. Června 1914. Avšak skutečným důvodem se stala Prusko-Rakouská snaha rozšiřovat svůj vliv a území na jih Evropy,

stejně tak zájmy velmocí uplatnit svoje mocenské zájmy. Rozhodující byly militaristické choutky Pruska a Rakouska.

U nás v Boleradicích zpráva o atentátu na Ferdinanda d'Este přišla v době konání jarních hodů, přesto starosta Jan Otýpka dovolil jejich dokončení, na vzdor vyhlášenému smutku. O měsíc později císař František Josef v provolání "Mým národům" zdůvodnil vyhlášení války "…stále výše šlehá plamen nenávisti proti mně a mému domu a vystupuje snaha odtržení Bosny-Hercegoviny od říše…". Tím byla válka oficiálně vyhlášena a zahájena. A tak 1. Srpna od nás za asistence rukovalo 52 mužů na frontu. Jeli na osmi vozech za zpěvu českých písní. V té době, mimo jiné, zpívali vojáci odjíždějící na frontu parafrázi písně – červený šátečku kolem se toč, jedeme na Rusy, nevíme proč. To dostatečně vyjadřovalo nechuť českých lidí bojovat za zájmy mocných a proti těm, které nepovažovali za nepřítele. Mimo toho většina lidí se domnívala, že válka brzy skončí. To zejména prohlašovali Němci a Rakušané a silně si to přáli. Když naši vojáci přijeli do Hustopečí, tamější Němci jim zakazovali české písně, došlo k potyčce vyústěné v řádnou bitku. Vojáci našeho kraje se shromažďovali k odjezdu na frontu ve Znojmě jako příslušníci 99 pluku a ten zasáhl do bojů na ruské frontě již 26. Srpna a v nich byl, jako první z naší vesnice, raněn Antonín Novotný z č. 44.

U nás doma se, 8. Srpna konal svod koní a vozů pro vojenské potřeby. Předvedeno 46 koní a 106 vozů, odvedeno 8 koní a 70 vozů. Za tři dny později se konal soupis zásob obilí, mouky, slámy, sena a dobytka. Po odečtení potřeb na osivo a spotřebu na krmení bylo zrekvírováno 11 metráků přenice

Soupisy dobytka se konaly často a na tom prvém bylo předvedeno 11 volů, 49 krav jalových, 22 jalovic, 8 telat, 67 prasat a z toho odvedeno 9 volů, 1 kráva, 11 jalovic a 10 prasat. Z okresního hejtmanství téměř denně chodily různé příkazy, zákazy, vyhlášky a nařízení. Příkladů je bezpočet. Tak například – hlídat mosty a cesty a zabránit převozu zlata z Francie do Ruska. Obec musela každý týden hlásit, zda se nevyskytuje nějaká nakažlivá nemoc. O vyživovací podporu žádalo 39 osob, hejtmanství zakázalo další žádosti. Nařízen soupis koní schopných polních prací (hlášeno 35 koní), soupis řemeslníků-kovářů, sedlářů, klempířů, zámečníků, loveckých pušek, dělníků na práce v Rakousku. Manželkám vojínů na jejich návštěvu (ve Znojmě, v Krakově apod.)vydávány průvodní listy, omezeny porážky telat, četníci prováděli v domech kontroly obilí a mouky, nařízeny sbírky kovů-mědi, bronzu, mosazí, kotlů, svícnů a zvonů, vypisovány sbírky darů na siroty a vdovy, majetnější zváni na hejtmanství na uzavření darů a půjček. Došlo na vyhlášení bezmasých dnů, nejprve dva dny v týdnu, později tři a policie to kontrolovala v bytech, omezováno svícení, pivo se čepovalo 1x za 14 dnů od 7. do 10. hod a půl litru na osobu, pro nedostatek tabáku se kouřila tráva. Byly zavedeny potravinové a přídělové lístky, 200g moučných výrobků na osobu a den, 3 kg cukrů na měsíc, na koně 1kg ovsa na den, vzrostla nesmírná drahota a lichva a bída. Maso zdražilo o 280%, sádlo o 620%, vejce o 225%, máslo o 270%, mléko o 71%, brambory o 99%, cukr o 17%, petrolej o 32%.

Jakýkoliv odpor byl tvrdě trestán, za pobuřování, šíření ruských letáků byly kruté tresty, nevyjímaje smrti. Od nás zažalován občan František Halm za výrok „Ať žije Srbsko!". Ten pronesl v hospodě, kde popíjel kořalku a hovořilo se tam o tom, jak Rakušané a Němci srdnatě bojují a vítězí. To se mu nelíbilo neboť „moje srdce bylo pro Slovanstvo", proto až měl kuráž, zavolal „Ať žije Srbsko!". Druhý den pro něho přišel četník, poněvadž to soused, nadšený ctitel císaře, udal. Četník jej odvedl do Klobouk, kde 8 dnů seděl ve vězení, následně byl ve Vídni odsouzen na 8 týdnů trestu. Po té době za polehčujících okolností byl propuštěn, že přečin spáchal v opilosti. Po návratu opět zavítal do hospody U Plačků, seděl a popíjel a sousedé si jej dobírali, zda ve Vídni nedostal trest oběšení, on řekl, že za výrok „Ať žije Srbsko!" se nevěší, že před bohem jsme všichni bratři. Soused Soukop mu řekl, ať zopakuje, on tak učinil a musel odejít. Brzy potom byl opět odveden do Vídně, tam odsouzen na dva roky těžkého žaláře. Tam byl odveden na frontu, kde bojoval za císaře pána a bránil vlast plné dva roky.

Během války klesla morálka, rostla manželská nevěra, počet nemanželských dětí, krádeží, udávání, četníci se stali postrachem. Protiválečná nálada Čechů stoupala, rostl počet zběhů z vojska. Vzdor všemu negativnímu rostlo národní cítění a z toho sebevědomí a různé aktivity, např. Sokolské. Lidé cítili konec nenáviděné války a věřili v lepší poměry.

Válka však způsobila velké materiální škody, především však vzala životy 10 milionům lidí ve 27 zemích. V Čechách, na Moravě i Slovensku téměř v každé osadě si našla své oběti. U nás z tehdejších 1398 obyvatel narukovalo 250 mužů, z nich 120 bylo raněno, 40 zajatých, 27 se vrátili jako invalidé a 48 se nevrátilo nebo na její následky bezprostředně po skončení zemřelo. Zůstaly po nich vdovy, sirotci, pozůstalí neznali jejich hrob a jen stručné údaje na pomníku. Ve srovnání s jinými vesnicemi mající srovnatelně obyvatel, měla ta naše alespoň malé štěstí. Tak například z Borkovan narukovalo 637, z Brumovic 307. Od nás dle věku padlo: 18 let 2, 19 let 2, 20 let 5, 21 let 4, 22 let 2, 24 let 3, 25-30 let 12, 31-40 let 14, 41-45 let 2. V prvém roce (1914) našlo svoji smrt 5 vojínů, 1915 11, 1916 6, 1917 7, 1918 12, tedy nejvíce, i když se neválčilo po celý rok. Na svá válečná zranění bezprostředně zemřelo 6 vojínů. Když už ta číslo, tak ještě, na kterých bojištích našli své hroby. Nejvíce na italské frontě 16 vojínů, na ruské 12, srbské 5, francouzské 1, na jiných místech 12. Letos je to 100 let co ta krvavá válka začala – my žijící, věnujme jejím obětem, zejména těm z naší vesnice, alespoň malou vzpomínku, tichou a upřímnou!

Po čtyřech letech nastal mír a z něho převeliká radost jedněm, některým však žal a bolest. Ale zrodila se naše samostatnost a svobodná republika. Muži se vraceli do svých domovů, jedni jako poražení, druzí v uniformách vítězů – naši legionáři, ti, kteří během války přecházeli do zajetí, znovu a dobrovolně bojovali a nasazovali svoje životy. Za naši svobodu a samostatný stát Čechů a Slováků. Od nás to bylo celkem hodně legionářů, tedy 16, z toho 9 ruských a 7 italských, z nich tři se nevrátili, neboť zemřeli na zpáteční cestě do vlasti. Československé legie to bylo velice dramatické a slavné období naší historie, vzniklé za první světové války, ale vzrostlé už do novodobých dějin, zasluhující si naši mnohem větší pozornost.

Jan Horák

Techsport bilancoval i plánoval

Každoroční valná hromada hodnotí činnost v minulém roce a zároveň vytyčuje úkoly na rok nový. Všechny akce projednával výbor sdružení a ve většině je řídil i zajišťoval. Byly to následující. Úprava místa bývalé studánky za dolním mlýnem navezením zeminy a vyrovnání terénu, instalace posezení, usazení makety,

napsání informačního textu a vysázení dvou stromků. Dále to bylo položení základů Památníku Viléma Mrštíka v Helenčině údolí. Jednalo se o úpravu místa, umístění repliky vylepšeného Vilémova úlu, vysázení 35 ks včelařských dřevin včetně Vilémova jilmu a slavnostní otevření za účasti veřejnosti.

Velkou akcí jsou sondy na bývalém hradě. V minulém roce byly provedeny dvě sondy napříč hradem, které zachytily jeho základy a sklepení. Vedoucí archeologického průzkumu prof. Josef Unger vypracoval podrobnou dokumentaci a dostatečně seznámil odborníky s dosavadními výsledky. Tyto sondy umožnily realizovat ZEČI Boleradice, STAVOČ Horní Bojkovice a Městys Boleradice. Pravidelná údržba naučných stezek představovala třikrát sečení trávy, čtyři zálivky a obrytí stromků a včelařských dřevin, dvakrát nátěr sousoší a nátěr stromků aleje proti okusu zvěří. Tyto práce obnášely 70 brigádnických hodin. Sdružení zorganizovalo dva poznávací zájezdy, jednodenní na Třebíčsko, dvoudenní na Opavsko. Rovněž bylo započato s budováním webových stránek Techsportu. Na nepočetnou a přestárlou členskou základnu je to abnormální aktivita ve prospěch Boleradice.

Ale pro tento rok se plánuje činnost obdobná a nemalá. Naučné stezky, si mimo pravidelnou údržbu, vyžádají obnovu textu některých infotabulí. Závěrečná a nejdůležitější archeologická sonda na bývalém hradě by měla odhalit další osudy této stavby. Po skončení průzkumu uspořádáme besedu pro občany a zájemce, kde budou seznámeni s výsledky průzkumu a dějin tohoto místa. Obdobnou besedu uskutečníme do konce měsíce března k 100. výročí 1. světové války, v níž budou účastníci seznámeni, jak toto neblahé období prožívali naši předkové, s událostmi u nás, doplněno dobovými materiály. Na 14. a 15. června se připravuje poznávací zájezd na trase Tábor – Písek. Srdečně na něj zveme všechny zájemce. V budování Památníku Viléma Mrštíka se bude pokračovat instalací popisek vysázených dřevin a výsadbou dalších, nutnou údržbou celé plochy, zabudováním dalších informačních tabulí a laviček kolem budoucích chodníků a jejich vytýčení. Na třech stranách při vjezdu do vesnice instalujeme pro turisty a návštěvníky orientační mapy s upozorněním na památky a zajímavosti Boleradic.

Výbor Techsportu

Zahrádkáři informují

Na státní svátek Dne vítězství - 8. května, zahrádkáři uspořádali poznávací zájezd.
Dopoledne jsme navštívili gotický královský hrad Veveří, který slavil 800. výročí a vypíná se nad Brněnskou přehradou.
Odpoledne následovala komentovaná prohlídka a exkurze v zahradnickém centru Brabec v Modřicích.
Počasí v ten den přálo. Na hradě jsme se dozvěděli zajímavé informace o historii hradu a jeho majitelích. V zahradnictví nás pracovník (syn majitele) provedl prostory s výkladem a poodhalil způsoby zahraničního obchodování s rostlinami a jejich putování ke spotřebiteli. Potom následovala volná prohlídka s nákupem rostlin a dalšího sortimentu.
Každý účastník si přišel na své a prožil pěkný sváteční den.

Další informace:
Léto se rychle přehoupne do měsíce září. A to připravujeme tradiční výstavu ovoce, zeleniny a květin. Bude v neděli 21. září. Věříme, že se zapojíte a přinesete ukázat své výpěstky.
A nezapomeňte na své ovoce, které můžete zpracovat i v naší zpracovně ovoce – sušíme a moštujeme.

Za výbor ČZS Pavel Kabela

Pozvání na Jánské hody 2014

Boleradští stárci, starky a chasa Vás srdečně zvou na Jánské hody, které se budou konat od pátku 20. do neděle 22. 6. 2014. K tanci a poslechu Vám bude hrát CM sourozenců Osičkových z Velkých Bílovic a DH Lácaranka z Kobylí.

Program hodů:

PÁTEK 20.6.

Stavění máje v 18:00 hod.
CM sourozenců Osičkových ve 20:00 hod.
Občerstvení zajištěno.

SOBOTA 21.6.

Průvod obcí od 1. starky ve 14:30 hod.
Tradiční Moravská beseda v 17:00 hod.
Večerní zábava začátek ve 20:30 hod. K tanci a poslechu hraje dechová hudba Lácaranka.

NEDĚLE 22.6.

Požehnání v kostele ve 14:30 hod.
Průvod obcí od kostela
Zavádka v 17:00 hod.
Večerní zábava začátek ve 20:30 hod. K tanci a poslechu hraje dechová hudba Lácaranka.

Stárci a starky:
1. Daniel Hřib – Gabriela Praxová
2. Martin Křižák – Marie Horáková
3. Jakub Zimolka – Sabina Straková
4. Jiří Soukop – Šárka Hosová

Chasa:
5. Aleš Víteček – Veronika Šillerová
6. Tomáš Hos - Natálie Bartoňková
7. Martin Soukop – Kristýna Hladůvková
8. Karel Otřísal – Joana Wamserová
9. Josef Klimeš – Jana Kahounová
10. Aleš Stehlík – Kristýna Pregrtová
11. Tomáš Vojtěšek – Veronika Korábová
12. Viktor Palán – Hana Novotná
13. Vojtěch Chalupa – Ludmila Klimešová
14. Jakub Koráb – Tereza Kabelová
15. Daniel Soukup – Aneta Praxová
16. Math de Groot – Terezie Langová
17. Martin Reiter – Anna Křižáková
18. David Zimolka – Magdaléna Straková
19. Jakub Stehlík – Lucie Jíšová
20. Štěpán Chalupa – Kateřina Zimolková
21. Daniela Stehlíková – Svatoslav Švábenský
22. Martin Horák – Klára Hladůvková

Daniel Hřib, Gabriela Praxová

Pozvání na výstavu

Veřejná obecní knihovna Boleradice zve všechny zájemce na výstavu " Malíři z Boleradic II ", která se uskuteční v prostorách knihovny ve dnech konání Jánských hodů 21. - 22. 6. 2014.

Opět se nám představí nadějní (mladší i starší) kreslíři, kteří vytvořili své práce na téma "Moje Boleradice".

Srdečně zveme!

Dana Veselá, knihovnice

Prestižní ročenka o Boleradicích

Čtyřicátý devátý ročník renomovaného historického časopisu Jižní Morava, na osmi stranách, přináší stať autorky Andrei Matějíčkové „Archeologické lokality na katastru obce Boleradice, okr. Břeclav“. Je to výčet archeologických nálezů na našem katastru, 12 větších a 16 náhodných. V prvé řadě jsou to ty nejvýznamnější, jako staroslovanské pohřebiště v Randlách s nejbohatší výbavou milodarů, zejména mečem bojovníka. Dále originální zlomek dlaždice z našeho kostela a samozřejmě prostor našeho hradu. Celá řada jednotlivých pozůstatků z různých dob je dokladem různorodého osídlení našeho území. Nálezy jsou především zásluhou těch občanů, kteří takové doklady nezničili, ale předali je k odbornému posouzení a zachování. Z praxe jsou však dobře známé případy opačného jednání, čímž dochází k nenávratným škodám. Převážná část zápisů tohoto seznamu je ze sbírky Jaroslava Otýpky, který se této činnosti věnoval po celý život s velkým zájmem a nasazením, nalezené předměty pečlivě dokumentoval a nakonec je předal do muzea.

Uvedený odborný článek v předním našem periodiku je významný pro náš městys a dokladem, že Boleradice vchází do zájmu historiků, což není vůbec na škodu.

Jan Horák

Staré domy

Mizí z našich dědin jako příslovečná pára nad hrncem. Tak vzhled většiny vesnic se proměňuje k nepoznání, nejen úpravou fasád, ale přestavbou vůbec. Jistě, pokrok se nedá zastavit, což jim beze sporu ve většině svědčí a venkov se tak stává rozmanitější i půvabnější. Ale i tak v záplavě těch moderních stavení se nějaký ten starý a zapomenutý dům objeví, doslova „zazáří jako hvězda“ a po citlivé úpravě se stane ozdobou, ba až atrakcí. Takový dům většinou zachovají chalupáři nejen pro svoji radost, ale i jiné zájmy. Často jsou to i obce, které prostřednictvím různých dotací je uzpůsobí pro několikeré využití, starší části pro místní muzea a pamětní síně, ale také pro současné potřeby, třeba jako prostory ke shromažďování, případně pro komerční potřeby. Tím pak takové domy ožívají, stávají se ozdobou i chloubou místa, připomínkou i dokumentem minulé doby, zároveň i soudobým služebníkem. To je nezvratná skutečnost mnoha měst i vesnic a slouží jim to ke cti.

Také u nás donedávna bylo několik takových domů, dnes by se stěží našel nějaký. Bydlení v nich nebylo jednoduché, ba velice obtížné, vnitřní uspořádání a vybavení zlé, na podívání zajímavé, na obývání nezdravé. Dnešní doba se však dovede i s takovou situací dobře vyrovnat.

Jedním obdobně velice zajímavým u nás byl dům č. 91 uprostřed návsi. Do svého zániku si zachoval dispozice a proporce středověkého domu s jeho klady i zápory. V době svého vzniku, někdy ke konci 17. stol., jistě byl vyhovující s řadou předností před staršími, na konci svého trvání však těžko obyvatelný, restaurovaný dnešními prostředky by se stal jedinečným unikátem se skvělými možnostmi využití, ne však k trvalému přebývání. Jen ti nejstarší si jej mohou vybavit, později narození alespoň letmou představu získat z malého nákresu. Měl svoji unikátnost v tom, že jeho hospodářské stavení mělo chlévy a dvůr před obytnou částí. Alespoň v posledním období svého trvání, byl tedy obrácený do návsí, okna měl k severu. Celá stavba zasunuta do svahu, tím však nebyl jediný v řadě. To řešení bylo v důsledku meandrujícího potoka, který tak vytvářel bažinatý prostor uprostřed vesnice. Byl také jedním z posledních, který měl před vchodem žůdr, tedy klenutou předsíňku přede dveřmi, typickou součást domů na Hanáckém-Slovácku.

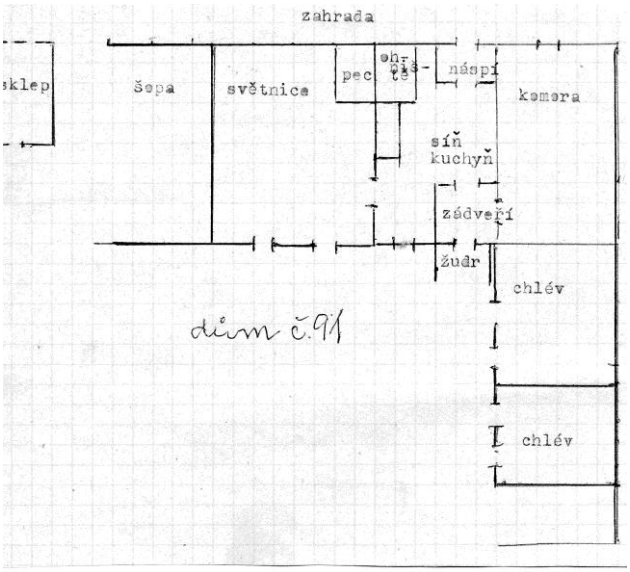

Vnitřní uskupení zachovávalo velmi staré uspořádání typu dvou místností (jizby a síně). Ta první byla k přebývání, ta druhá více méně pracovní, také zvaná černá kuchyně s otevřeným ohništěm. Později přistoupila třetí místnost a to komora. Do domu se vcházelo síní, či černou kuchyní, z ní vedly vchody do světnice, komory a na záspí dvora i zahrady. Ke chlévům se šlo zápražím před domem. V síni se vařilo, udilo, skladovala voda a nádobí atd., nebyla tak prostorná jak jizba – světnice, v níž se jedlo, spalo, besedovalo a byla vyhřívaná pecí ze síně. Z té se vcházelo i do komory sloužící k uskladnění zásob, v čas potřeby posloužila i k přenocování. Na ni, směrem k návsi, navazovaly chlévy pro prasata i hovězí dobytek. Zadní stěna měla jen jeden vchod na zahradu a téměř se opírala o svah. Okna ze světnice směřovala k severu, a tudíž do nich nikdy nezasvitlo slunce. Z dnešního hlediska k bydlení zcela nevyhovující, pouze jako památková rarita. Obdobných domů bývalo ve vesnici bezpočet. Pokud by se takový dům zachoval a renovoval v intencích tohoto pojednání, vzhledem tomu, že byl uprostřed vesnice, měl by nebývalou přitažlivost, nebyl by však k bydlení.

Z mnoha jiných zajímavých domů u nás, pokud by se dochovaly v původním stavu, by se nabízelo celé seskupení takových, tedy ulička na Hrobech, směrem k Orličkám. Svým seskupení a různorodostí by se jevila jako malý skanzen. Kdyby domky při restaurování na sebe navazovaly, tak by vzniklo malebné zákoutí lákající k návštěvě s různým využitím. Avšak to je jenom kdyby, tedy co již nenávratně zmizelo.

Jan Horák

MetleCup

5. července se na fotbalovém hřišti v Boleradicích uskuteční druhý ročník turnaje v malé kopané ,,MetleCup´´. Turnaj je určen nejen pro registrované hráče, ale také pro nadšence z řad fanoušků a fanynek.

Během turnaje bude přichystané občerstvení včetně specialit z udírny a grilu.

Turnaj začíná v 8 hodin a bude probíhat celý den.
Více informací na www.sokolboleradice.cz

Milan Víteček

Pěší Tour de Metlař

Z důvodu špatného počasí se letošní květnová vycházka přesunuje na neděli 8. června.

Marta Korábová

Letní divadla Pod širým nebem

Prožijte letní romantiku s hvězdami pod hvězdami.

Přivítejte léto v Hustopečích! Ve společnosti divadla, dobrého vína a cimbálové muziky. To vše v romantických kulisách nádvoří historického domu U Synků. Letní divadelní festival Pod širým nebem v sobě snoubí tu pravou letní pohodu.

Těšit se od 4. do 18. července můžete například na Divadlo Radka Brzobohatého, na Studio Dva Praha a mnohé další. Na divadelní prkna pod hvězdami letos zavítá Jana Boušková, Václav Vydra, Naďa Konvalinková, Filip Blažek či Maroš Kramár. Hvězdným profesionálům budou kontrovat ochotníci z Kroměříže a Velkých Opatovic. Děti se mohou těšit na Divadlo Špílberg Brno.

Vstupenky k dostání v Turistickém informačním centru Hustopeče, Brno, Břeclav a Mikulov.

Permanentka rovná se představení zdarma. Cenově zvýhodněná permanentka se vztahuje na všechna představení pro dospělé. Úspora oproti jednotlivým vstupenkám činí 310 korun a to je téměř jedno hvězdné představení zdarma!

Program divadel:

Vyhazovači - Pá 4. 7. 2014
- Divadlo Radka Brzobohatého / Cimbálová muzika

Krysáci - Ne 6. 7. 2014
- Divadlo Špílberg – představení pro děti

Dovolená po česku - St 9. 7. 2014
- Divadelní spolek Kroměříž

Turecká kavárna - Pá 11.7. 2014
- Agentura Harlekýn Praha / Cimbálová muzika

Kdopak to zvoní - St 16.7. 2014
- DS TeaTrum Velké Opatovice

Vše o mužích - Pá 18.7. 2014
- Studio Dva Praha / Cimbálová muzika

Prodejní místo: Turistické informační centrum Hustopeče, Dukelské nám. 23. Tel.: 519 412 909, e-mail: tic@hustopece-city.cz.

Pro více informací: http://www.hustopece.cz/akce-archiv/2014/7

HUSTOPEČE
SRDCE VINIC A MANDLONÍ

Bc. Eva Očenášková, TIC Hustopeče

Jak správně třídit odpad v naší obci

Místa kde najdete kontejnery:

Na Stání
1x modrý, 2x žlutý, 1x bílý - bílé sklo, 1x zelený - barevné sklo

Jednota COOP
2x modrý, 2x žlutý, 1x bílý - bílé sklo, 1x zelený - barevné sklo, textil

Pekelná u garáží
1x modrý, 2x žlutý, 1x bílý - bílé sklo, 1x zelený - barevné sklo

Papír patří do modrého kontejneru

PAP 20 21 22

Ano
Vhodit sem můžeme například časopisy, noviny, sešity, krabice, papírové obaly, cokoliv z lepenky, nebo knihy. Obálky s fóliovými okénky sem můžete také vhazovat, Nevadí ani papír s kancelářskými sponkami. Zpracovatelé si s nimi umí poradit. Bublinkové obálky vhazujeme pouze bez plastového vnitřku.
Ne
Do modrého kontejneru nepatří celé svazky knih (vhazovat pouze bez vazby, ve větším počtu patří na sběrný dvůr), uhlový, mastný nebo jakkoliv znečištěný papír, „měkké" sáčky, například od kávy a různých potravin v prášku. Neodhazujte sem ani nápojové kartony obsahující zbytky nápojů a potravin. Tyto materiály nelze už nadále recyklovat.

Nápojové kartony - pytlový sběr

C/PAP 81 84

Ano
Krabice od džusů, vína, mléka a mléčných výrobků, které je potřeba před vhozením do kontejneru řádně sešlápnout.
Ne
Nepatří sem „měkké" sáčky, například od kávy a různých potravin v prášku. Neodhazujte sem ani nápojové kartony obsahující zbytky nápojů a potravin.

PET Lahve a plasty patří do žlutého kontejneru

PET 1 HDPE 2 LDPE
4 PP 5 PS 6

Ano
Do kontejnerů na plasty patří fólie, sáčky, plastové tašky, sešlápnuté PET láhve, obaly od pracích, čistících a kosmetických přípravků, kýble, kelímky od jogurtů, mléčných výrobků, balící fólie od spotřebního zboží, obaly od CD disků a další výrobky z plastů. Do těchto kontejnerů můžete vyhazovat i odpady označení číslem 7. Pěnový polystyren sem vhazujeme v menších kusech.
Ne
Naopak sem nepatří mastné obaly se zbytky potravin nebo čistících přípravků, obaly od žíravin, barev a jiných nebezpečných látek, podlahové krytiny či novodurové trubky.

Sklo barevné zelený kontejner

GL 70 71 72

Ano
Do zeleného kontejneru můžeme vhazovat barevné sklo, například lahve od vína, alkoholických i nealkoholických nápojů. Vhodit do zeleného kontejneru můžete také tabulové sklo z oken a ze dveří.
Ne
Do těchto nádob nepatří keramika a porcelán. Nepatří sem ani autosklo, zrcadla nebo třeba drátované sklo, zlacená a pokovená skla. Vratné zálohované sklo vracejte zpět do obchodu.

Sklo čiré bílý kontejner

GL 70 71 72

Ano
Do bílého kontejneru vhazujte sklo čiré, tedy sklenice od kečupů, marmelád či zavařenin a rozbité skleničky.
Ne
Do těchto nádob nepatří keramika a porcelán. Nepatří sem ani autosklo, zrcadla nebo třeba drátované sklo, zlacená a pokovená skla. Vratné zálohované sklo vracejte zpět do obchodu.

Ostatní tříděný odpad

Drobná elektronika
- sběrný E-box (zádveří radnice)

Tonery
- sběrný box (zádveří radnice)

Úsporné žárovky
- sběrný box (zádveří radnice) + sběrný dvůr

Klasické žárovky, zářivky
- sběrný dvůr

Olej z domácností, pneumatiky

- sběrný dvůr
TV, PC, ostatní bílá technika

- sběrný dvůr, elektro domek

Nebezpečný odpad
- sběrný dvůr
- po výzvě (min. 1x ročně)

Městys Boleradice

Fotoreportáž z 80. výročí hasičské zbrojnice

Kalendář akcí

02.06.2014	Školní olympiáda, Dopravní hřiště, Ekoolympiáda
07.06.2014	Den dětí
14.06.2014 - 15.06.2014	Zájezd
20.06.2014 - 22.06.2014	Jánské hody
23.06.2014	Barevný den žlutý - Hodové tradice
27.06.2014	Slavnostní zakončení školního roku
19.07.2014 - 26.07.2014	Letní dětský tábor 2014
30.08.2014	Vítání podzimu

Uzávěrka pro III. číslo zpravodaje bude 22. 8. 2014

III. číslo zpravodaje vyjde 1. 9. 2014

Své příspěvky zasílejte na adresu matel62@seznam.cz nebo na Úřad městyse.
Aktuální informace, kalendář akcí a velké množství fotografií najdete na internetu na adrese: www.boleradice.cz

POLEHRAD – ZPRAVODAJ OBČANŮ BOLERADIC

Vydává ÚM Boleradice, 691 12 Boleradice 401, odpovědný redaktor Marta Korábová. Zaregistrováno u MK ČR reg. č. E 11762 Články nejsou redakčně upravovány ani kráceny bez souhlasu přispěvovatele. Redakce si vyhrazuje právo neuveřejnit příspěvky hrubě urážlivé, neslušné a poškozující dobré mravy. Přispěvovatelé odpovídají plně za obsah příspěvků a jazykovou úpravu. Převzaté příspěvky jsou publikovány se souhlasem vydavatele. Toto číslo vyšlo 2. Června 2014.